



CC ONG
AYUDA AL DESARROLLO

memoria 09

ÍNDICE

2	Carta del presidente
3	Objetivos, visión y valores
4	Organigrama
5	Delegaciones
7	Premios
8	Proyectos. Cooperación al desarrollo
9	Mali
23	Burkina Faso
27	Senegal
31	Otros (Rwanda, Mozambique y Perú)
33	Proyectos. Programas
38	Campañas de emergencia 09
40	Voluntarios
42	Colaboradores
47	Informe económico
50	Hazte socio / Apadrina

Inscrita en el registro de ONGD de la Agencia Española de Cooperación Internacional con el nº 22283300002153

Inscrita en el Registro de Asociaciones de la Generalitat de Catalunya con el nº 25112

Inscrita en el Registro de ONGD de la Generalitat de Catalunya, Secretaria Exterior con el nº 62

Miembro del Agrupament d'ONG de Catalunya

Inscrita en el "Cens d'Entitats del Voluntariat de Catalunya" amb el nº 001534000

CARTA DEL PRESIDENTE

Una año más, tenemos la oportunidad de ofrecer todas las actividades que durante este año 2009 hemos llevado adelante.

Ya son nueve años trabajando en beneficio de las poblaciones más desfavorecidas, para proporcionarles una mejora en sus condiciones de vida. Nuestro objetivo es conseguir el desarrollo en los sectores de la salud, alimentación, educación, vivienda e infraestructuras, medioambiente, agricultura, economía y cultura. Para ello contamos con la participación de trabajadores autóctonos y de la colaboración de personal y voluntarios que hacen realidad la realización de los proyectos que tenemos en mente. Asimismo, desde España se establecen una serie de programas de sensibilización y concienciación a través de conferencias, exposiciones y acciones solidarias que intervienen en la opinión pública.

A pesar de la crisis, 2009 ha sido un año lleno de actividades en el que hemos desarrollado principalmente proyectos del ámbito de la salud, como las operaciones de cataratas, o de infraestructuras, como la construcción de nuevas viviendas, de pozos y lagunas, etc. Sin embargo, el secuestro de los tres miembros de la ONG barcelonesa condicionó nuestra actividad a partir de ese momento. Por ese motivo en el mes de Noviembre, 19 miembros de CC ONG destacados en el Norte de Malí tuvieron que regresar a España bajo las severas instrucciones de la Embajada Española en el país.

A pesar de todo hemos incrementado el número de socios, de voluntarios y de la actividad total en euros; además de abrir nuevas delegaciones en todo el territorio español y realizar nuevos convenios y colaboraciones con otras ONG's o entidades.



Muchas gracias a todos: cooperantes, voluntarios, socios, colaboradores, ayuntamientos y Aecid.

Esperamos poder contar con vosotros en 2010.

Rafael Jariod Franco
Presidente de CC ONG AYUDA AL DESARROLLO



OBJETIVOS

El objetivo principal es ofrecer ayuda a los países en vías de desarrollo en todas sus variantes (educación, sanidad, infraestructuras, cultura, trabajo, etc.), así como todas aquellas actividades referentes a la información y a la formación de personas para trabajos de ayuda a la realización de proyectos (escuelas, talleres ocupacionales, micro-créditos, etc.), promoviendo el progreso económico y social y mejorar sus condiciones de vida.

VISIÓN

- Promover la participación ciudadana, haciendo responsables de los proyectos a sus propios beneficiarios.
- Pluralidad, transparencia en la financiación y optimización de los recursos disponibles.
- Agilización de los trámites burocráticos sin que por ello se pierda transparencia y claridad.
- Promoción del voluntariado.
- Control en la utilización de fondos.
- Planificación y seguimiento de la actividad.
- Regulación de los órganos de Gobierno, no estando sujetos a interés económico ni político alguno.

VALORES

Dignidad Promover la dignidad de las personas regida por la Declaración Universal de los Derechos Humanos y los Objetivos del Milenio

Igualdad entre géneros Luchar contra la discriminación de sexo

Sostenibilidad Adaptar todos los proyectos a criterios claros de sostenibilidad del desarrollo social, económico y medioambiental

Compromiso Mantener siempre un vínculo que va más allá de cumplir con una obligación

Transparencia Actuar de forma ética, transparente, íntegra y honesta

ORGANIGRAMA

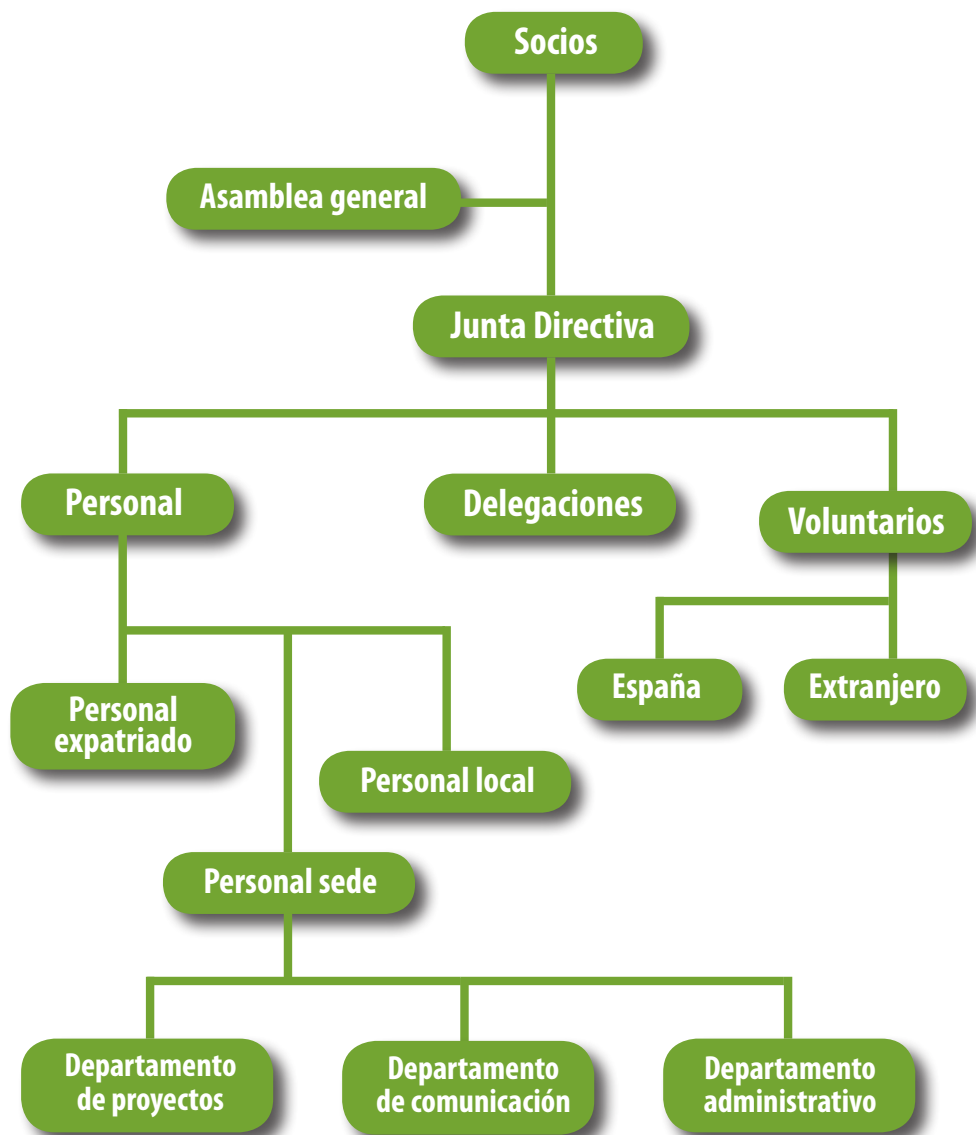

JUNTA DIRECTIVA

PRESIDENTE: RAFAEL JARIOD FRANCO
VICEPRESIDENTE: CARMEN CORRALES PINART
SECRETARIA: RUT JARIOD CORRALES
TESORERO: FRANCISCO LARA IBAÑEZ

VOCALES

NURIA TURRO PARES
ROSARIO MARAVER PINTO
NOEMI JARIOD CORRALES
JOSE ARANDA CEREZO

DELEGACIONES

ALELLA (Barcelona)

delegado: JOSEP ANTON BLANCH VILLURBINA. Teléfono: 629.78.01.25

BADOSTAIN (Pamplona)

delegada: AINHOA AZNAREZ IGARZA Teléfono: 94.833.25.32

BARCELONA (Barcelona)

delegado: GUILLEM MARTÍN BRASÓ Teléfono: 93.428.35.50

BURGOS (Burgos)

delegada: VICTORIA MARTÍN MARTÍN Teléfono: 947.42.23.46 / 648.60.17.77

CHICLANA DE LA FRONTERA (Cádiz)

delegada: ÁFRICA HERNANDEZ SALAS Teléfono: 626.26.77.00

CORBERA DE LLOBREGAT (Barcelona)

delegada: JOSEFA MOYA MONREAL Teléfono: 93.688.11.46

ESPARREGUERA (Barcelona)

delegado: JOSEP ESTRUCH ALBAS Teléfono: 636.45.97.07

GAVÀ (Barcelona)

delegada: PILAR GUTIERREZ CANCIO Teléfono: 676.00.91.16

GIRONA (Girona)

delegada: ROSA MARIA DOMINGO ROURA Teléfono: 97.220.39.88

L'HOSPITALET DE LLOBREGAT (Barcelona)

delegada: MARIA GONZALEZ RIVAS Teléfono: 93.335.12.28

LA GRANDA (Barcelona)

delegada: MARIA PILAR DIAZ GALÁN. Teléfono: 630.42.53.40

MADRID (Madrid)

delegada: PILAR MARTÍNEZ FERNÁNDEZ. Teléfono: 91.429.24.27 / 696.99.19.73

MASNOU (Barcelona)

delegada: ESTHER SARROCA GIL. Teléfono: 93.540.36.60

NAVARCLES (Barcelona)

delegado: JOSEP A. PARDÓS I AGUILAR. Teléfono: 93.831.01.18

OLÉRDOLA (Barcelona)

delegado: JORGE MARTÍN BONET. Teléfono: 93.102.29.00

PAMPLONA (Pamplona)

delegada: AINHOA AZNAREZ IGARZA. Teléfono: 94.833.25.32

DELEGACIONES

PIERA (Barcelona)

delegada: IRIA CARBONELL BUSQUÉ. Teléfono: 662.23.26.48

SABADELL (Barcelona)

delegada: CONCHITA CORRALES PINART. Teléfono: 93.725.93.95

SAMPER DE CALANDA (Teruel)

delegada: MARI CARMEN CORRALES PINART. Teléfono: 630.26.20.35

SANT JUST DESVERN (Barcelona)

delegada: SILVIA COSTA ABOS. Teléfono: 93.473.15.98

SANT SADURNÍ D'ANOIA (Barcelona)

delegada: NOEMI JARIOD CORRALES. Teléfono: 93.818.39.65

TARRAGONA (Tarragona)

delegado: XAVIER BURGELL BONATERRA. Teléfono: 977.20.19.43

VALENCIA (Valencia)

delegada: M^a INMACULADA FERRANDIS DIAGO. Teléfono: 620.52.57.64

VIC (Barcelona)

delegado: ASSOCIACIÓ SANT TOMÀS. Teléfono: 93.885.44.82

VILABLAREIX (Girona)

delegada: DOLORS FERRÉ ISMAEL. Teléfono: 97.223.41.43 / 97.222.71.54

VILAFRANCA DEL PENEDES (Barcelona)

delegada: MARIA PILAR DÍAZ GALÁN. Teléfono: 630.42.53.40

VILAJUIGA (Girona)

delegada: MARIA CARMEN MALIRACH FONT. Teléfono: 97.253.04.20 / 666.03.30.70

VILANOVA I LA GELTRÚ (Barcelona)

delegada: CARMEN FERRER HUGUÉ y
CONCE REIXACH VALVERDE. Teléfono: 93.893.33.08 / 93.815.25.65

ZARAGOZA (Zaragoza)

delegada: MARTA PÉREZ FRANCO. Teléfono: 97.659.89.97

Si está interesado/a en abrir una nueva delegación en su población para hacerse cargo de uno o varios proyectos de CC ONG, no dude en ponerse en contacto con nosotros a través de la web, teléfono o correo electrónico. Gracias. Tenemos mucho trabajo por hacer y necesitamos vuestra ayuda.

Premios

Premio Casaldàliga (2005)

El 24 de Abril del 2005, el escritor argentino y Premio Nobel de la Paz, Don Adolfo Pérez Esquivel, entregó a CC ONG el Premio Casaldàliga a la Solidaridad en el marco del CLAM, Festival Internacional de Cine Solidario de Navarcles (Barcelona).

El Premio Casaldàliga es un premio honorífico que se concede anualmente a la entidad o persona que, por su obra o actitud, ha contribuido a hacer que la Solidaridad entre los pueblos o las personas sea un hecho. Por eso, el premio se entregó en reconocimiento a toda la trayectoria solidaria de CC ONG que trabaja para mejorar las condiciones de vida de los más desfavorecidos del planeta, principalmente de Mali y Burkina Faso (África).

Premio Social Caja España (2007)

La entidad financiera concedió el Premio Social Caja España a CC ONG por los proyectos de Cooperación Internacional realizados en África. Este premio, valorado en 103.000 euros, se destinó íntegramente al proyecto "Construcción de infraestructuras de agua y saneamiento en la Comuna de Homborí, Malí".

Premio Caixa Sabadell (2008)

CC ONG AYUDA AL DESARROLLO recibió el Premio Obra Social Caixa Sabadell por fomentar el bienestar social y el desarrollo socioeconómico y cultural de los menos favorecidos. Los 6.000 euros del premio se destinaron íntegramente a la construcción de dos lagos destinados a la piscicultura en la Comuna Rural de Homborí,

Premio Fundación Farma Industria

El 16 de Diciembre del 2008, esta organización fue finalista en los Premios Fundación Farma Industria en el apartado de Instituciones y Organizaciones Sociales en la categoría de Sociedad y Pacientes por el proyecto de Mutua Médica de Navarcles en Hombori. Se premió a las siete mejores iniciativas de servicio al paciente.

Concurso Fotográfico "Fomentando la igualdad" (2009)

El 7 de Marzo del 2009, CC ONG presentó un trabajo de Noemi Jariod Corrales que recibió el Primer premio del primer concurso fotográfico "Fomentando la Igualdad" organizado por la Asociación de Mujeres de hoy de El Masnou.



Proyectos

Cooperación al desarrollo



Malí





PROTOCOLOS

Protocolos de acuerdo en la Comuna de Homborí

El nuevo acuerdo trianual se renovó en Agosto del 2009 con el nuevo alcalde Amadou Maiga.

Reuniones

Continuamos manteniendo las ya tradicionales reuniones con los miembros del Ayuntamiento, de la Subprefectura, con la Gendarmería, con los miembros de la Aduana y con los jefes de los 30 poblados de la Comuna de Homborí. En Enero del 2010 se volverá a realizar un nuevo plan quinquenal para el periodo comprendido entre el 2010 y el 2015.



SALUD

Mutua Médica de Navarcles

En colaboración con el Ayuntamiento de Navarcles, la alcaldesa Carme Alos Pintó y la doctora y regidora de cooperación Ana Centellas Oller, creamos la Mutua Médica de Navarcles en 2005, con la idea de dar a las familias la posibilidad de poder acudir a la sanidad a través de vales médicos gratuitos. Cada vale equivale a una visita médica y a un lote de medicamentos y se reparten entre las mujeres de todos los poblados de la Comuna de Homborí para que puedan gestionar las necesidades médicas de sus familias. En 2009 hemos entregado 4.000 nuevos vales.

“Prêt-à-Intégrer”

El proyecto “Prêt-à-intégrer” lo desarrollamos junto con la Fundación Mas Albornà (Vilafranca del Penedès) y la Asociación Sant Tomàs-Parmo (Vic) que tiene como objetivo la inserción laboral de discapacitados psíquicos de Homborí. Entre Agosto de 2008 y Agosto de 2009 se censaron la totalidad de discapacitados de la zona y en Noviembre, cuatro técnicos estudiaron en detalle únicamente los discapacitados psíquicos para buscar una solución de cara a 2010.

Operaciones en Malí

En Enero de 2009, realizamos 72 operaciones de cataratas y en Noviembre, 115. Además, durante todo este año, se han efectuado 500 visitas oftalmológicas en toda la Comuna a cargo del Dr. Guindo y su equipo de Bamako.

Detectamos un caso grave de Noma en el pueblo de Goylel. El enfermo, Houseini Ouakili Guindo, había padecido la enfermedad y las secuelas de la misma. En Noviembre de 2009, junto con la Asociación domiciliada en Bamako “Au fil de la Vie” nos hicimos cargo de los gastos de la intervención y del traslado a la capital para su tratamiento.

Por otro lado, hemos trasladado el primer Camión Hospital a Malí con toda una infraestructura montada que sirve como sala de operaciones para recorrer todo el país operando de cataratas a todas las personas que lo necesiten e intentar resolver este problema. Este vehículo se ha podido trasladar gracias a la valiosa colaboración de Conductors Solidaris de Catalunya y Red Logística Humanitaria.

Operaciones en España

Meg Samoura (Mamy), una niña de 15 años residente en Bamako, sufría una grave afectación y desviación de su columna vertebral debido a un accidente de circulación, imposible de tratar en Malí. El 16 de Enero de 2009 fue intervenida con éxito gracias a la colaboración desinteresada de la FUNDACIÓ ÀLEX, de los Hospitales USP, del equipo de doctores y tècnics que participaron voluntariamente en la intervención y del Institut Universitari Dexeus (Barcelona). Cabe destacar que durante su estancia en el hospital recibió la visita especial del jugador del F.C. Barcelona, Seydou Keita.

Queremos agradecer, por otra parte, la atención prestada por los voluntarios de CC ONG durante los días que Mamy estuvo hospitalizada, así como la familia voluntaria que la tuvo en su casa tres meses hasta su regreso a Malí.

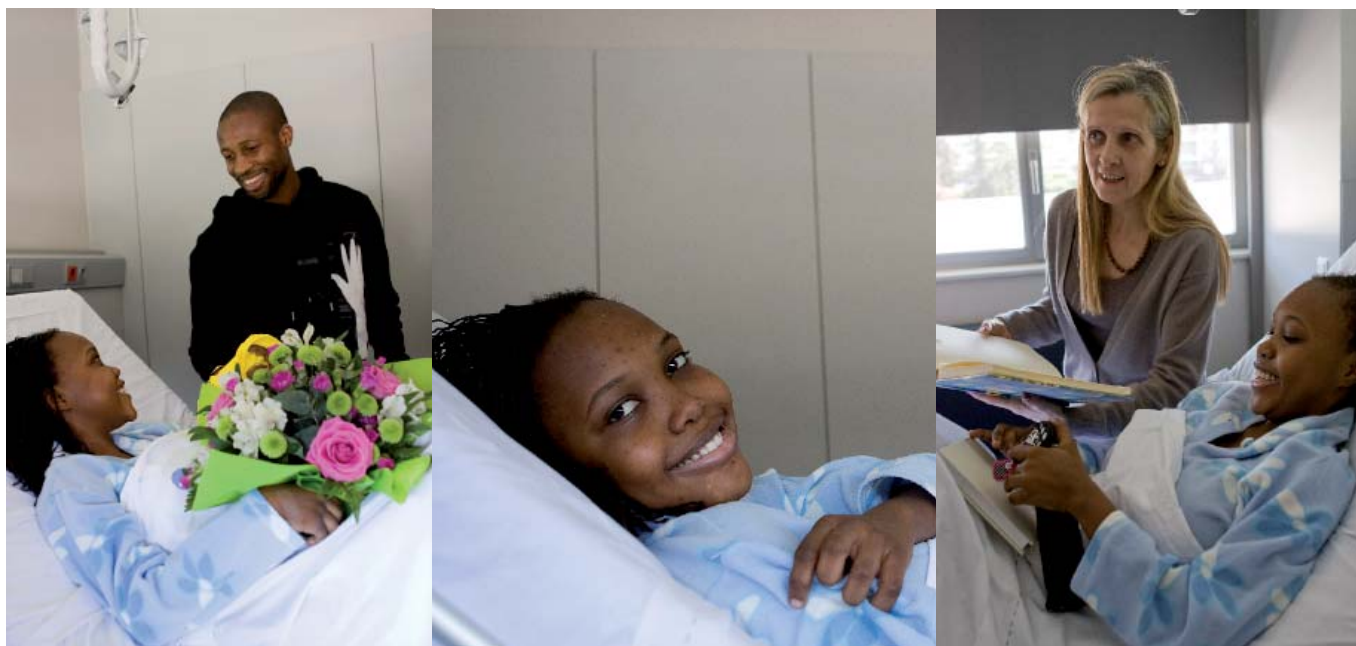

Hospital

Hemos continuado enviando apoyo médico al hospital de Homborí, principalmente medicinas y maquinaria hospitalaria, destacando la entrega de una incubadora en perfecto estado. Hay que agradecer la colaboración del director del centro que ha facilitado la estancia de diversos grupos de voluntarios.

Mejora salud reproductiva de la mujer

Contratamos al doctor maliense Boureima Maiga para iniciar una campaña de sensibilización hacia las mujeres para darles a entender la importancia del seguimiento del embarazo y la realización del parto en el hospital. No obstante, hay que destacar la dificultad que tienen los sanitarios para reeducar y persuadir a las mujeres de recibir atención médica a la hora del parto ya que se ven influidas por los elementos culturales.



EDUCACIÓN

Escuela de Garmi

Gracias a la nueva escuela ha sido posible enviar voluntarios que intervengan en varios proyectos, entre los cuales destaca la enseñanza del castellano y la de técnicas audiovisuales, dentro del proyecto "Un objetivo en África". Además, nos ha permitido poner en marcha un proyecto de enseñanza a 30 adultos que se han alfabetizado.

Escuela de Goylel

En Diciembre de 2009 se inició la construcción de la nueva escuela, similar a la de Garmi (tres aulas para 270 alumnos, una casa para los profesores y dos bloques de letrinas). Tiene previsto inaugurarse en el mes de Agosto de 2010 bajo el nombre de "Escuela Fundamental Castelo de Pedregosa" en agradecimiento a un matrimonio de St. Sadurní d'Anoia que ha donado el regalo de sus bodas de plata para esta causa. Otros financiadores importantes son Rutas y Retos a través del "Rally a Malí" y diversos socios y ayuntamientos catalanes.

Escuela Taller de Artes y Oficios

De Enero a Junio, pusimos en marcha un aula informática, en colaboración con Webmasters sin Fronteras, con 21 ordenadores y se han impartido cursos a todos los profesores de la Comuna. En Agosto de 2009 se impartió un curso a 50 jóvenes de música tradicional y moderna de Malí, gracias a la iniciativa de una voluntaria y a dos profesores de Homborí. También, se impartió el curso de técnicas agrícolas, de gran importancia para mejorar el rendimiento de las cosechas.

ABECE – Jóvenes de Mali por la Alfabetización total del país

En Agosto de 2009, un equipo de cinco jóvenes de Bamako, encabezados por Meg Boulet Samoura (Mamy), se desplazó con CC ONG a Homborí durante tres semanas para realizar 1.260 encuestas con el objetivo de conocer el nivel educativo de la población y sus deseos de mejorar. Llegamos a la conclusión de que un 20% quiere alfabetizarse o ampliar sus estudios. Por eso, en el 2010 desplazaremos de nuevo a estudiantes de Bamako, que junto a estudiantes de Homborí, alfabeticen a toda la Comuna. Nuestro objetivo es conseguir que un mínimo de 100 personas mejoren su situación educativa y cultural.

Becas

Financiamos los comedores escolares de 11 escuelas (Goylel, Boumbanki, Beria, Tondibongo, Kantakine, Diongouri, Garmi, Daka Koko, Toundourou, Pettén Dotti y Kelmi). De este modo, aseguramos la mejora en la alimentación diaria de 1.500 niños y niñas de la Comuna de Homborí. Las otras cinco escuelas restantes reciben apoyo directamente del Ministerio de Educación de Malí. Asimismo, también hemos concedido becas a cinco estudiantes de Bamako, voluntarios del proyecto ABECE.

INFRAESTRUCTURAS

Agua y saneamiento

Siempre hemos tenido muy en cuenta la importancia que supone la construcción de infraestructuras de agua y saneamiento con el objetivo de procurar a los habitantes una mejora en las condiciones de vida.

En 2009, hemos construido las siguientes infraestructuras:

- 1 pozo de gran diámetro rehabilitado en Kobokiré
- 1 pozo de gran diámetro en Darawal
- 2 infraestructuras de regadío en Kobokiré y Darawal
- 3 lagunas en Kobokiré, Ondomio y Banguel Yagui

Se han mejorado las infraestructuras de agua construidas en 2008, en Ouari y Barkousi. A medio plazo, tenemos pendiente un proyecto para el mejoramiento de las necesidades básicas y la realización de un pozo de agua en Dimamou, un proyecto de depuración de aguas y bomba aspirante en Homborí, un sistema de bombas para subir el agua de Homborí a Ouari y un gran proyecto para la construcción de 16 presas y 8 pozos de gran diámetro en la Comuna de Homborí.

Nuestro voluntario, el ingeniero Marcos Calvet Lluch, ha diseñado una herramienta que facilitará el trabajo de extracción de agua de los pozos de la Comuna Rural de Homborí. Se han fabricado un total de 50 unidades que serán distribuidas a lo largo del 2010.



Reconstrucción de viviendas

Aportamos una cantidad aproximada de 458 € a cada mujer casada para la construcción de su nueva vivienda. La primera fase de 14 viviendas se realizó del Agosto del 2008 a Marzo del 2009; la segunda fase de 14 viviendas más, del Abril a Julio de 2009; la tercera fase de 3 viviendas, de Julio a Noviembre de 2009; y las 22 viviendas restantes, se construirán de Diciembre de 2009 a Mayo de 2010.

Una vez finalizado el proyecto en Garmi, continuaremos rehabilitando viviendas en otros pueblos de la Comuna de Homborí hasta conseguir una vivienda digna para todos los habitantes.



Carreteras

Por Homborí, atraviesa la carretera principal de oeste (Bamako) a este (Gao), donde tienen acceso a ella, los pueblos de Garmi, Daarí, Bangel Yagui, Kantakine, Homborí, Galou Beri y Kobokire. El resto de pueblos, algunos a más de 40 km de distancia, tienen acceso por caminos de tierra. De todos los pueblos, el de más difícil acceso, especialmente en época de lluvias, es Goylel. En 2009, hemos financiado, aquí, el arreglo de un tramo de mucha dificultad con el fin de llevar los materiales de construcción para la nueva escuela del pueblo. Hay proyectada una carretera de 30 km que irá de Homborí a Dimamou, atravesando la duna, y que servirá para llevar piedra caliza a una nueva cementera que se tiene previsto construir cerca de Kantakine.

MEDIOAMBIENTE

Re-forestación

Llevamos cerca de 2.000 árboles plantados, con la colaboración de la asociación local de Tamaha Konda, las autoridades y 70 personas más. Este tipo de acciones son muy importante ya que ayudan a detener el avance del desierto.

Paralelamente, trabajamos para que la Comuna entre a formar parte de la Red de Parques Naturales de África, a través de la colaboración con GADEV (Grupo de Apoyo al Desarrollo de Douenza), en un proyecto para la conservación y protección de la naturaleza en la zona.

En 2009 diversos voluntarios trabajaron estudiando los resultados de las plantaciones en la gran duna que atraviesa la Comuna a fin de realizar proyectos en 2010 que la estabilicen.

Placas fotovoltaicas

Se ha electrificado la escuela rural de Garmi, la escuela Taller de Homborí, el albergue de Fanta y Tonton y se está a punto de electrificar la escuela de Goylel.

Estudio energías renovables

7 estudiantes del Máster en medio ambiente y energías renovables de la Escuela IUSC – Universidad de Barcelona, han puesto en marcha el estudio de los siguientes proyectos en la Comuna de Homborí:

- Estudio del aprovechamiento potencial de la biomasa
- Uso de las energías renovables para la mejora integral del aprovechamiento hídrico
- Estudio del aprovechamiento energético de las infraestructuras urbanas para un desarrollo sostenible

Junto con nuestra colaboración, se inició la investigación con el objetivo de promover el uso de las energías renovables limpias, especialmente en zonas rurales y/o aisladas de países en vías de desarrollo, donde el abastecimiento eléctrico convencional no llega con facilidad.

Conservación

Hemos enviado a diversos expertos a la zona para realizar un proyecto que trate la conservación de la biodiversidad y la salvación de los recursos naturales y biológicos del país; concretamente, la fijación biológica de las diez hectáreas de la duna. Para ello, contamos con una campaña de sensibilización, la implantación y supervisión de la zona, el suministro e instalación de estacas, la plantación de semillas, el suministro de equipos y materiales de trabajo y de mantenimiento (4 vagones-cisterna, 4 de tracción animal, rastrillos, palas, carretillas, etc.), el seguimiento de la zona y la evaluación de las actividades.

TURISMO

Campamentos

En 2009, hemos construido los campamentos de Oualam y Kantakine que han de servir para facilitar el alojamiento a los escaladores y turistas que vayan a la zona. Continuamos colaborando con los campamentos de la Main de Fatma y de Manya.

Además, hemos apoyado a varios hoteles y restaurantes enviando material específico a Homborí, como el Hotel de Campament de Collie Sissoko, el restaurante de Geneva Diallo y el albergue de Tonton y Fanta. Tenemos pendiente la ejecución del campamento de Toundourou, con el fin de dar servicio a escaladores y excursionistas en la misma población.





AGRICULTURA

Mejora agrícola

La Comuna de Homborí tiene en la agricultura una de sus actividades principales. A pesar de eso, debido a fenómenos naturales y a la consiguiente baja rentabilidad de las parcelas, es muy deficitaria.

Gracias a la subvención de la AECID (Agencia Española de Cooperación Internacional para el Desarrollo), seguimos llevando a cabo un proyecto que tiene como objetivos el aumento de la productividad de la tierra (en otras zonas de Malí se producen 3000 y 4000 kilos por ha mientras que en Homborí sólo 500), la formación para la creación de cooperativas agrícolas, el conocimiento sobre la comercialización de productos y la búsqueda de nuevos canales de comercialización para los productos de Homborí.

Huertos

Hemos trabajado junto a 11 ingenieros y técnicos agrícolas para conseguir mejorar la rentabilidad de la agricultura y los canales de comercialización de los productos creando así 3 huertos experimentales de 20.000 m² cada uno. Las parcelas se han vallado y se ha dotado de infraestructuras de regadío a dos de ellas. Están en los poblados de Kobokiré, Dakia y Darawall. Éste es el mayor proyecto en el que hemos trabajado.

En 2009 se han constituido las cooperativas de agricultores, se han inscrito los tres terrenos a nombre de cada una de ellas, construido el vallado y las infraestructuras de regadío, se han distribuido diferentes tipos de cultivos tradicionales mejorados y nuevas semillas y formado a 3.000 agricultores. Este proyecto acabará en Mayo de 2010.

Banco de cereales, Daarí

Para lograr el desarrollo de la agricultura en Daarí, promovimos en Agosto del 2003 la creación del primer banco de cereales de la zona. La población reunida, en Agosto de 2008 nos devolvió los 400.000 fcfa (609,79 euros) de micro crédito inicial más 100.000 fcfa (152,45 euros) de beneficios y dio por terminada esta actividad. Manifiestan no ser capaces colectivamente de avanzar en este tema. En 2009 apoyamos de nuevo esta iniciativa entregando cemento para reconstruir el almacén a una nueva asociación.

Panadería

En 2007 se entregó un micro crédito al panadero de Homborí para mejorar sus instalaciones y así abastecer de alimentos a la zona. En 2009, se ha devuelto el 50%.

Piscicultura

En época de lluvias, se forman grandes lagunas que desaparecen casi por completo en la estación seca. En estas lagunas se ha conseguido la cría de determinadas especies de peces, principalmente carpas y siluros. Tradicionalmente, estos peces se conservan durante la estación seca en piscinas. Al llegar de nuevo la época de lluvia los peces salen de su refugio y repueblan la laguna durante 4 ó 5 meses.

Los buenos resultados de esta actividad han hecho que cada vez más pueblos se den cuenta de los beneficios de la piscicultura, que incide directamente en su seguridad alimentaria. CC ONG con la subvención que el premio Caja Sabadell le otorgó en el año 2008 ha construido en Ondomyo y Kobokire dos grandes lagunas par esta finalidad.

En Abril de 2009 se realizó la excavación de las lagunas, la siembra de crías de siluro y carpa se efectuó en Julio y al finalizar la campaña en Noviembre se recogieron 4.000 kilos de pescados.



ECONOMÍA

Artesanos de Garmi y Homborí

Dos artesanos se han instalado en el patio de la escuela de Garmi vendiendo material artesano. El hecho de tener el taller tan cerca de la escuela, facilita su negocio ya que es uno de los sitios más concurridos de la zona. Se han instalado carteles publicitarios en Hombori y Gallou-Beri.

Asociaciones de mujeres de Homborí

Existen cuatro asociaciones de mujeres en Homborí. Desde el año 2002, colaboramos con ellas a fin de patrocinar diferentes actividades (artesanía, agricultura, ganadería, estación de radio, etc.). Todos los años nos reunimos y les hacemos entrega de 100.000 fcfa a cada asociación. Por su parte, ellas, nos entregan el balance de actividad económica del año anterior.



CULTURA

Asociación Soutrey Konda

Damos apoyo a este grupo cultural formada por un numeroso grupo de jóvenes de ambos sexos que mantiene una actividad constante relacionada con el canto y las danzas tradicionales Songais de Homborí. Entre otros proyectos, les entregamos becas para estudiantes, realizamos plantadas de árboles, aportamos material fotográfico y de filmación.

Deportes

Colaboramos en la formación de equipos de baloncesto, voleibol, hándbol y fútbol, principalmente para los jóvenes de la zona. Desde el año 2001 se han organizado 2 torneos de fútbol anuales en Homborí y en Garmi, en los que han llegado a participar más de 30 equipos. Patrocinamos estos encuentros repartiendo material deportivo y entregando trofeos y premios en metálico a los equipos ganadores.

Telecomunicaciones

En agosto de 2009, realizamos el primer listín telefónico de la Comuna y lo pusimos a disposición de todos sus habitantes. Paralelamente, estamos trabajando para que Internet llegue a Homborí.



Burkina Faso

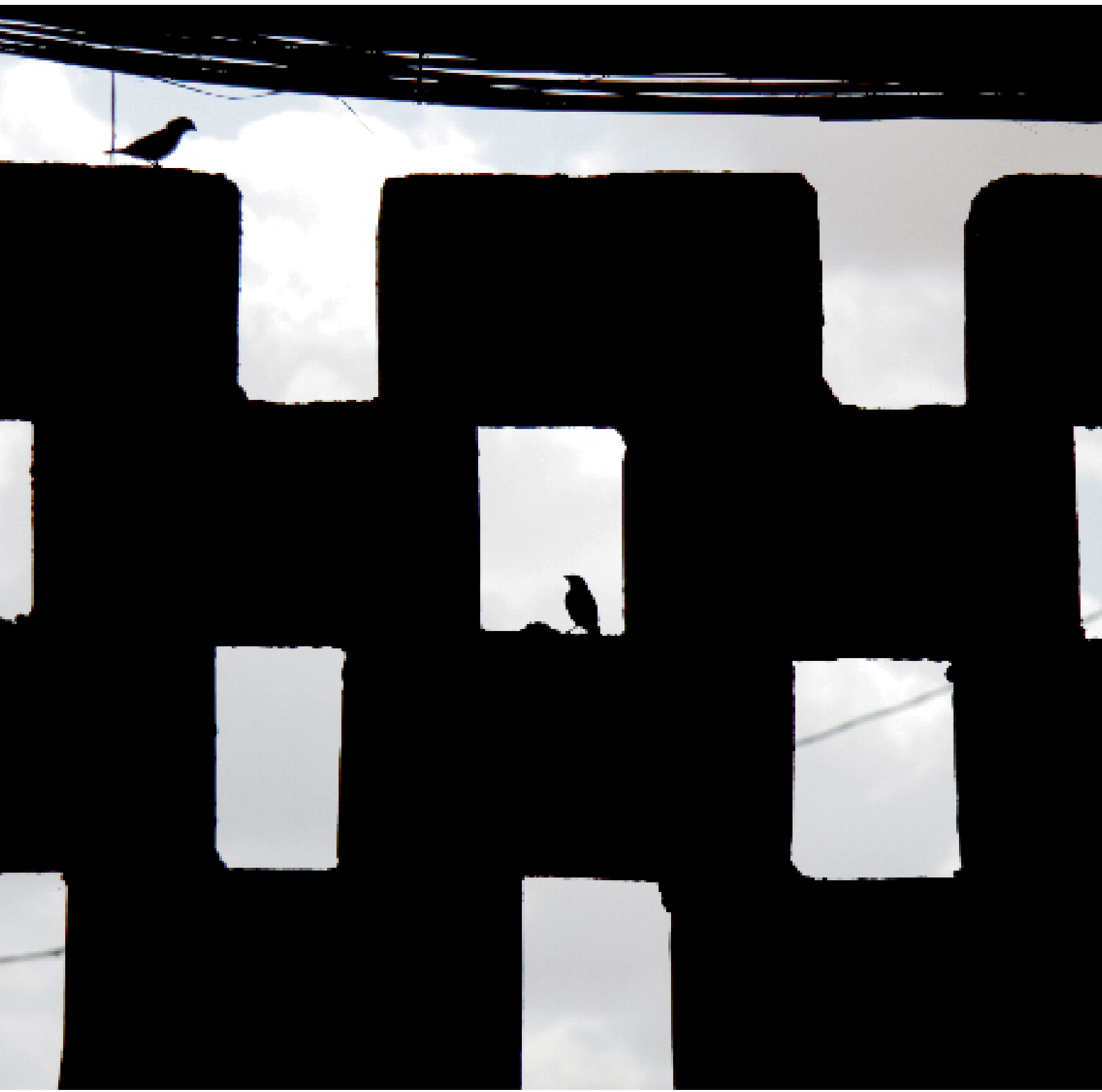

PROYECTOS ASISTENCIALES

Orfanato Home Kisito

Actualmente, el orfanato tiene una capacidad para acoger a unos 50 niños, de entre 0 a 24 meses. Se trata de niños abandonados, huérfanos o derivados de casos sociales, que pueden darse en adopción.

En 2009, hemos continuado enviando voluntarios, material y apoyo económico. Tenemos a disposición diversas memorias de voluntarios que relatan su experiencia en el centro.

C.A.R.M.E.N (Centro de Acogida y Reinserción para la Madre y el Niño)

En el 2008 se habilitó una farmacia para equipar el centro de medicamentos y una tienda en otro edificio. Además, entregamos un bus para 24 personas en colaboración con Conductores Solidarios para transportar a las mujeres del centro a otro. En 2009, se inició la construcción de las seis nuevas aulas para primaria.





SALUD

Reveillez-vous bons citoyen

Damos soporte económico a esta asociación que tiene como principales medidas de actuación: ofrecer una asistencia básica y educativa a los niños y niñas con necesidades educativas especiales, dar apoyo moral y económico a las familias y al centro, que organiza talleres ocupacionales, otorga becas de estudio y material ortopédico, y fomentar la relación y participación con otras entidades sociales del barrio para favorecer la aceptación de este colectivo por parte de la sociedad civil.

INFRAESTRUCTURAS

Agua y saneamiento

El agua, al igual que en Malí, se acumula en el subsuelo, lo que la hacía inaccesible. Por eso, desde 2008 promovemos la perforación de un pozo en Nagreongo con el objetivo de abastecer de agua potable a toda la población. Este trabajo se ha desarrollado a través de la delegación de CC ONG en Chiclana de la Frontera (Cádiz). En 2009 se ha continuado trabajando en esta población, dando apoyo a su asociación de mujeres.

ECONOMÍA

Micro-créditos

Hemos recuperado el 50% del micro crédito concedido a Jadijja Derra en 2008 para la cría de ovejas.

TURISMO

Albergue Constance y Arsenne

Gracias a la delegación de Girona y al grupo musical Kassamba, se consiguió la financiación para la construcción de un albergue con capacidad para 40 personas en el barrio de la catedral de Ouagadougou. Además de hacer efectiva la entrega de un todoterreno para servir como medio de transporte a los turistas y trabajadores. En este albergue se puede aprender a tocar los instrumentos típicos de la música tradicional africana y disfrutar de la comida autóctona de la zona. Continúa en funcionamiento y diversos turistas han alquilado los servicios de este centro.

CULTURA

Ensemble Culturel Kiswend Sida (Ouaga)

Año tras año, colaboramos con esta asociación que promueve y conserva las tradiciones culturales (música, percusión, danzas) del país con la intención de crear un espacio cultural comunitario que facilite el acceso de las artes populares africanas al mayor número de jóvenes del distrito 16 de Ouagadougou.

En el año 2009, este grupo cultural ganó el primer premio de danza tradicional burkinabé en Ouagadougou. Por ese motivo, fueron invitados al Festival Africano de Argel, en el que obtuvieron también el primer premio.

En Agosto de 2009 se instaló la primera piedra de un nuevo centro cultural.



Senegal



SALUD

Entrega de material

En Senegal, los hospitales y centros médicos siguen sin disponer de los medios imprescindibles para cubrir las necesidades básicas de la población. De este modo, hemos enviado material sanitario y medicamentos para diversos hospitales del país. Además, junto con la colaboración de la ONG Tale Talamo, hemos repartido material sanitario a 5 hospitales (Consultorio de Pikine, Marie de Pikine, Centre de Santé de Khelcom, Centre Municipal de Santé de Ouakam y Poste de Santé de Derklé) y material diverso a dos escuelas (Ouakam e Ibrahima). Gracias a ello, se han beneficiado unas 150.000 personas aproximadamente.

Instalaciones

Además de reforzar los centros médicos con material diverso, hemos mejorado la calidad de las instalaciones del consultorio de Pikine con el fin de otorgarles un sistema sanitario digno. Las obras se iniciaron en el año 2008 y se finalizaron en el 2009.

EDUCACIÓN

Becas

Alrededor del 49% de los niños y niñas del país son escolarizados y alfabetizados. Pese a estas cifras, la calidad de aprendizaje y la adquisición de valores y de capacidades están lejos de responder a las necesidades y a las aspiraciones de la sociedad. Por eso, CC ONG ha querido ayudar repartiendo diversas becas para la compra de material escolar a 20 alumnos de la escuela de Ibrahima de Dakar. Asimismo, se ha realizado un intercambio entre la escuela Ibrahima y Sant Cristòfol de La Granada de l'Alt Penedès (Barcelona) y se les ha entregado ropa y zapatos.





ECONOMÍA

Proyecto ganadero

El sector agrícola emplea en torno al 70% de la población senegalesa, mientras que la pesca es la principal fuente de entrada de divisas. Ante esta situación, hemos creído conveniente el incremento de las condiciones agrarias del país, concretamente de la población de Ndokh. Para ello, este año 2009 se ha realizado el proyecto de restauración ganadera y bovina a 18 familias, en la que se ha hecho entrega de vacas y toros.

CULTURA

Contraparte

Nos hemos puesto en contacto con una de las asociaciones de Senegal para poder realizar la cooperación internacional con este país. La asociación Lengo Hand in Hand lucha principalmente contra todas las formas de discriminación, analfabetismo y pobreza de la zona. Trabajamos estrechamente para ayudar a mejorar la calidad de vida de los senegaleses y procurarles su desarrollo social y económico.

Hemos recibido el apoyo de esta asociación para el desarrollo de gran parte de nuestros proyectos en Senegal.

Otros



Rwanda

SEGURIDAD ALIMENTARIA

Horno de pan

En el año 2009, colaboramos con "Amics de Rwanda" en la construcción de un horno de pan para las hermanas de San José en Kigali. Gracias a ello, se da servicio a toda la población.

Mozambique

Desde hace 5 años, ayudamos económicamente en el proyecto Amizade por Mozambique.

Perú

Hemos participado económicamente en el proyecto Palau Solidari Camí Reial, en Perú.

Proyectos

Programas



Sensibilización

ACCIONES

Concierto solidario

(Diciembre 2009) Celebrado en Coma – Cros de Salt, Girona en pos de los discapacitados de Ouagadougou, Burkina Faso.

KO Digital, Festival Internacional de Cine Solidario

(www.kofestivalsolidari.com) Festival anual de cortos cinematográficos celebrado en Sant Sadurní d'Anoia durante el mes de Noviembre.

Encuentros de voluntarios

Se organizó, en colaboración con el ayuntamiento, el tercer encuentro de voluntarios de CC ONG en la localidad de Vilablareix, Girona. Varios voluntarios explicaron su experiencia y animaron a otros a seguirles.

Un Objetivo en África

Junto con los ayuntamientos de El Perelló, Vilassar y Gavà y la Escuela Eranprunyà de Gavà y la de Garmi, en Homborí, voluntario de CC ONG han elaborado un proyecto destinado a poner en comunicación a las dos escuelas a través de sistemas audiovisuales. Se han realizado diversas conferencias en 2009 y se continuará en 2010.

Proyecto X.Vila

Se han editado libros resumiendo nuestra actividad en Malí que tienen como objetivo llegar a personas que puedan ayudarnos a continuar nuestro trabajo.

Malienses y Burkinabeses en España

Colaboramos con diversos grupos de Malienses y Burkinabeses en España. Continuamos abiertos a estas relaciones que pueden llevar a la generación de nuevos proyectos.

Formación de voluntarios

Este año se han formado a 170 personas que han trabajado en África y 42 que han trabajado en España, de acuerdo a la Ley del voluntariado que hemos suscrito al darnos de alta en el Censo de Entidades de Voluntariado de Catalunya, de la Generalitat de Catalunya, en fecha 23 de Marzo de 2009.

Viajes solidarios

Ofrecemos la posibilidad de viajar a África y aprender la música y la danza típica del país.

En colaboración con otras ONGs también tienes la oportunidad de realizar turismo solidario con total confianza y apoyo.

Envío de material

ACCIONES

CatMalí, Rally Solidario

En 2008 iniciamos el primer Rally Solidario CatMalí, a fin de dotar de medios de transporte adecuados a las comunidades alejadas de centros de salud y entregar material sanitario y escolar. En 2009 se ha efectuado la segunda edición, entregando 5 ambulancias a Malí.

Rally a Malí

Gracias a la colaboración con Rutas y Retos, se trasladaron 20 vehículos a Malí, 18 de los cuales quedaron en Homborí.

Convoy Solidario

En colaboración con Conductors Solidaris de Catalunya y Red Logística Humanitaria se trasladaron a Dakar por barco y a Malí, Burkina Faso, Senegal y Guinea Bissao por carretera 7 vehículos, tres de los cuales se destinaron a proyectos de CC ONG. Cabe destacar la entrega de un camión ambulatorio destinado a operar cataratas.

Material enviado a África

Gracias a las aportaciones de socios, voluntarios y colaboradores, este año hemos conseguido enviar cerca de 500.000€ en material diverso.





Redes

AGRUPACIÓN DE PEQUEÑAS Y MEDIANAS ONGS DE CATALUÑA

KAFUBÁ (Unió d'Associacions africanes de Catalunya i d'entidades de solidaritat amb Àfrica)

Colaboraciones

MICROFONS DE CATALUNYA

PALAU SOLIDARI – CAMÍ REIAL

VIATGERS DEL MÓN

LANZAROTE HELP

BOMBEROS HUMANITARIOS

FUNDACIÓ TRUETA

ATENEO DEL MÓN

PERE CASALDÀLIGA

CONDUCTORS SOLIDARIS DE CATALUNYA Y RED LOGÍSTICA Y HUMANITARIA

FUNDACIÓ INFERMERIA CATALANA

LA ROTLLANA

CENTRE NORMALITZACIÓ LINGÜÍSTICA ALT PENEDES – GARRAF

TALE TÀLAMO

CONVENIOS CON UNIVERSIDADES

Universidad Politécnica de Catalunya

Generalitat de Catalunya, Departament d'Educació

Universidad Autónoma de Barcelona, Facultat de Ciències de l'Educació

Universidad de Barcelona, Facultat de Ciències Polítiques i de Sociologia

Universidad Miguel Hernández, Elche

INSTITUT UNIVERSITARI DEXEUS (Barcelona)

FUNDACIÓ ÀLEX

HOSPITALES USP

Convenios

GLOBE TOUR

HOSPITAL DE BELLVITGE

TRANSPORTS DE BARCELONA Y FERROCARRIL METROPOLITÀ DE BARCELONA

MAS ALBORNÀ – SANT TOMÀS

CENTRE DE FORMACIÓ EMPRESARIAL DEL PENEDES

LA CAIXA

Hermanamientos

ASOCIACIÓN DE MAYORES VIRGEN DE LA SOLEDAD DE CHICLANA DE LA FRONTERA (Cádiz)

CEIP ERANPRUNYÀ (Gavà) Dentro del proyecto "Una Mirada a África"

campañas de emergencia 09

Gaza

Sensibilizados por los problemas derivados de la guerra entre Israel y Palestina, pusimos en marcha una campaña de ayuda en beneficio del hospital de Shifa en Gaza. En colaboración con el Microfons de Catalunya, CC ONG ha procedido al envío de 21 cajas de material sanitario y gafas graduadas.

Cuba

A finales del mes de Agosto de 2008, un huracán provocó lluvias torrenciales que causaron numerosas inundaciones en diferentes zonas de Cuba. CC ONG, junto con la ONG Ateneu del Món, miembro de la Agrupación de Pequeñas y Medianas ONG, promovieron una campaña de emergencia en el municipio de Antilla, en Cuba. Se envió un contenedor con materiales de construcción para restaurar los daños ocasionados por las inundaciones. En 2009 enviamos los últimos 2.000€ para esta actividad, que dio un resultado final de 7.000€.

Perú

Perú es una de las zonas sísmicas más activas del mundo. En Agosto de 2007, se produjo un terremoto y varias réplicas de gran magnitud que afectaron gran parte del país. Una de las zonas más afectadas fue la provincia de Ica, donde se encontraba la escuela de la Inmaculada Concepción, que quedó destruida durante el primer seísmo. Se inició una campaña de emergencia para recaudar fondos para la reconstrucción y en 2008 se construyó un nuevo edificio para 200 niños de preescolar y, se ha podido ampliar las instalaciones con 6 nuevas aulas para la primaria. Además, se envió un equipo de 6 voluntarios para revisar los trabajos y colaborar en la escuela y se ha iniciado la construcción de una nueva planta con 6 aulas de secundaria.

En 2009 hemos continuado ayudando económicamente a este proyecto ya que se está construyendo la secundaria. 2 voluntarios han trabajado en el centro y han traído información.

Voluntarios enviados al extranjero



Enero

Juan Bover, Alexandra Chiriac, Bertyla Suñe Ysamat, Silvia Costa Abos, Maria José Pintado

Febrero

Lidia Arpal Sagrista, Miguel Pato Fernández

Marzo

David Arazena Vicente, Ignacio Pujante Zapata, Bárbara Sáez Fernández, Rafael Jariod Franco, Carmen Corrales Pinart

Abril

María Elena Pastor Lobo, Eloy Ariza Domingo, Marcelo Tschopp Janss, Aurelija Siaulytè, Pilar Díaz Galán, Jaume Mata García

Mayo

Maria Dolores García

Junio

Ocatavi Royo Olazaguirre, Albert Farnós Vila, Maria Pilar Gutierrez Cancio, Maria Elena Abolafio, Georgina Cos Rusines, Eduardo San Jose Balcaza, Marta Conti Llobet, Jorge Bravo Galván, Álvaro Fuentes Merlos

Julio

Carlos Salgado Tapia, Xavier Botifoll, Jovita Raquel Cayotopa Díaz, Cristina Sirven Alonso, Ignacio Rodriguez Díaz

Agosto

Javier Salgado Serrano, M^a Ángeles Agüero Martínez, Silvia Margalef, Marta Burgell Alegre, Rafael Jariod, Carmen Corrales, Rut López Simorte, Emma Ferrer Gómez, M^a Dolores Carbó Mestre, Muntsa Prat Noguè, Raquel Larios Martin, Miquel Erra Juste, Celia Moncunill Ferrer, Cristina Gispert Folch, Jessica Escofet Roca, Carles Ramos Verdu, Sonia Alcantarrilla Canta, M^a Del Pilar Luisa Ruibal, Maria José Cortes Ruiz, Maria Dolores Vives Bernabeu, Rae Adamson, Carmen Díaz Martinez, Yolanda Hernández Guerrero, Chantal Pérez López, Sonia Hortin Hidalgo, Meritxell Monell Camarasa, Sara Pereto Carmona, Elena Turnes Ruiz, Manuel Marcos Fal, Álvaro Del Castillo Olivares Ruiz, Ricardo Fernández Mazambroz, Alfonso Antonio Bulbena Martínez, Cesar Peralta, Cristina Colino Martínez, Beatriz Gil, Miguel Ángel Gómez Gómez, Alberto Martin Gómez, José Auferil Llimos, Albert Vilella, Raúl Rivera Martínez, Rafael Álvarez Martínez, Felipe Bacelga, Santiago Santos Pazos, Rafael Francisco Gavilán Santos, Javier Lobato López, Gonzalo De Leiva Escobar,

Alberto Jaime Bulbena Martínez, Álvaro Jurado de La fuente, Tiago Studart de Miranda, Sergio Murillo, Ute Wehner, Fernando Herrero Acebes, Raquel Bonilla diez, Alberto Gómez Borrero de Tejada, José Adán Mones, José Alberto Gines Fernández, José M^a Calderón Duran, Raúl Franco García, Jorge Leciño Molinero, José Manuel Martínez López, María Soledad Morillas Martínez, Jesús Rivera Martínez, Oscar Viladagut Colomines, Gerard Josep Valentines Balue, José Ramón Vía Aja, José M^a Alix Salazar

Septiembre

Carmen Lozano Bueno, Mónica López Díaz, Inés Martínez Herraiz, María Del Mar Blázquez Rod

Octubre

Román Armiñana Gómez, Adama Issaka Guindo, Guillermo Martin Brasó, Violeta Álvarez Álvarez, M^a Victoria Martin Martin, Marta Lagua García, Maria Penélope Tortosa, África Hernández Salas

Noviembre

José Antonio Zomeño, Olga Pérez Quilez, Antonio Flores Vázquez, David Fernández García, Juan Carbonell Junyent, Benjamín Penalva Segarra, Ignaci Castro Pons, Ricardo Sacristán Taulé, Miguel Saperas Trinidad, Isabel Mora Durán, Ramón M Ferrán Domenech, Maurici Rucabado Caballé, Roberto Mourele Varela, Elena Calle del Campo, Ramón Amblas comas, Manuel Ortega Rota, Daniel Isals Meroño, Gerard Gaxas Ahullo, Ramón Codina Calomarde, Jorge Martin Bonet, Eva Raventós Carmona, Montserrat Monnè Guasch, Marta Montero Sánchez, M^o Aranzazu de Uriarte Davila, Maria Dolores Garrido García, Eva Matas, Eva Jiménez, Eduardo Matas Fernández, Elisabet Monasor Olvera, Eva Jiménez Sorinas, Indalecio Pereda Sánchez, Ivette Arumí Masferrer, Concepción M^a Menéndez López, Dunia Sanchez Gonzálezç, Patricia Dolcet Romeo, Ignacio Sánchez Montero, Anna Palomeras Vidal, Pedro Rodes Muñoz

Diciembre

Torsten B.N. Feys, Laia Coll Pujol, Albert Garduño Maturana, Esther Díaz Salcedo, Anna Torné Codina, Anna Cruzate Gonzalez, M^a Dolores Vives Bernabeu, Juan José Lopez Garrigos, Oscar Navarro Mata, Judit Contreras Puig, María Dolores Vives B., Juan J. Lopez Garrigos, Alberto Borra, Raul Lopez, Carlos Sanmiguel, Ruben Vela, Antonio Villanueva, Enrique Castel, Juan Manuel Franco García

Agradecemos la colaboración y el entusiasmo de todos los voluntarios que año tras año participan en nuestros proyectos supervisándolos y a la vez aportando nuevas ideas para mejorarlos.

Colaboradores

Gracias al apoyo y la colaboración que constantemente nos aportan todos los ayuntamientos, entidades y clubs de fútbol que han estado y están a nuestro lado, hacen posible la realización de cada una de las actividades y proyectos de esta organización con el fin de erradicar la pobreza y ofrecer toda la ayuda posible a los países en vías de desarrollo.

Ayuntamientos

ALELLA	OLIVELLA
ALMENAR	OUAGADOUGOU
ALTA ANEU	PALAU SOLITA I PLEGAMANS
ALTA FULLA	SABADELL
ASCÓ	SAMPER DE CALANDA
BÀSCARA	SANT CELONI
BEGUR	SANT CUGAT SESGARRIGUES
BELLVER DE CERDANYA	SANT ESTEVE DE PALAUTORDERA
CABANES	SANT ESTEVE SESROVIRE
CALDES DE MONTBUÍ	SANT PERE DE RIUDEVITLLES
CELRÀ	SANT POL DE MAR
CHICLANA DE LA FRONTERA	SANT MIQUEL D'OLÈRDOLA
EL MASNOU	SANT SADURNI D'ANOIA
EL PERELLÓ	SUBIRATS
FORNELLS DE LA SELVA	TÀRREGA
GAVÀ	TEIÀ
GIRONA	TERRASSA
HOMBORÍ	TORRELAVIT
LA GRANADA	VALLFOGONA DE BALAGUER
LA PALMA D'EBRE	VENTALLÓ
LA POBLA DE LILLET	VILABLAREIX
LA POBLA DE MAFUMET	VILA SACRA
LLANÇÀ	VILASAR DE MAR
MASQUEFA	VILANOVA DE SEGRÍÀ
NAVARCLES	VILOBÍ DEL PENEDÉS
NAVATA	URRETXU
OLÈRDOLA	ZUMÁRRAGA

Organismos públicos

AECID, Agencia Española de Cooperación Internacional al Desarrollo

AECID de Malí

CONSELL COMARCAL DE L'ALT PENEDÈS

DIPUTACIÓN DE TERUEL

GENERALITAT DE CATALUNYA, Servei Català de Salut

GENERALITAT DE CATALUNYA, Servei Català d'Educació

GENERALITAT DE CATALUNYA, Innovació Universitats i Empresa

MINISTERIO DE CULTURA DE MALÍ

MINISTERIO DE TRANSPORTES DE MALÍ

EMBAJADA ESPAÑOLA EN MALÍ

UNIVERSITAT AUTÓNOMA DE BARCELONA

UNIVERSITAT DE BARCELONA

UNIVERSIDAD MIQUEL HERNÁNDEZ, ELCHE

UNIVERSITAT POLITÈCNICA DE CATALUNYA

Entidades

AMICS DE NAVATA
ASOCIACION DE COMERCIANTES DE HOMBORI
ASOCIACIÓN DE EMPRESARIOS DE CASTELL – PLATJA D'ARO
ASOCIACION DE JUBILADOS DE HOMBORI
ASOCIACION DE MAYORES VIRGEN DE LA SOLEDAD DE CHICLANA DE LA
FRONTERA
ASOCIACIÓN DE MUJERES DE HOMBORI NUEVO
ASOCIACIÓN DE MUJERES DE HOMBORI VIEJO
ASOCIACION DE TRANSPORTISTAS DE HOMBORÍ
ASOCIACIÓN DE VECINOS DE DARAWALL
ASOCIACION MALIENSE DE DEPORTES DE MONTAÑA
ASOCIACION MARI CARMEN DE MUJERES DE HOMBORI
ASOCIACION RAFAEL DE HOMBORI
ASOCIACION SOUTREY KONDA DE HOMBORI
ASOCIACIÓN TAMAHA KONDA DE HOMBORI
ASOCIACION VECINOS DE DAARI
ASOCIACION VECINOS DE GARMÍ
CAJA ESPAÑA
CAIXA SABADELL
CASA DE ACOGIDA CARMEN DE OUAGADOUGOU
ESCOLA D'ADULTS DE SANT SADURNÍ
ESCUELA SAN PEDRO Y SAN PABLO DE OUAGADOUGOU
KO & DIGITAL. FESTIVAL INTERNACIONAL DE CINE SOLIDARIO DE SANT
SADURNI D'ANOIA
LA CAIXA, OBRA SOCIAL
ONG ETNIA
ONG L'ATENEO DEL MON
ONG LANZAROTE HELP
ONG LA ROTLLANA
ONG NUEVAS TECNOLOGIAS PARA AFRICA
ONG PALAU SOLIDARI CAMI REIAL
ONG VIATGERS DEL MON
ORFANATO HOME KISITO DE OUAGADOUGOU
ORFANATO ZORAMB NAAGTAABA DE OUAGADOUGOU
UNIÓ DE BOTIGUERS DE SANT SADURNI D'ANOIA
AMICS DE RWANDA

Clubs de fútbol participantes

ESPAÑA

ATLETIC DE BILBAO (Bilbao)
CLUB DE FUTBOL LA GRANADA (Barcelona)
ESCOLA DE FUTBOL ST SADURNI (Barcelona)
F.C. BARCELONA (Barcelona)
REAL MADRID C.F. (Madrid)
RAYO VALLECANO (Madrid)
R.C.D. ESPAÑOL (Barcelona)
SAMPER DE CALANDA CLUB DE FÚTBOL (Teruel)
U.D. ALMERIA (Almería)

ÁFRICA

BANGUEL YAGUI, CLUB DE FUTBOL (Malí)
DAARI, CLUB DE FUTBOL (Malí)
DARAWALL, CLUB DE FUTBOL (Malí)
ENSEMBLE CULTUREL FUTBOL (Burkina Faso)
GARMÍ, CLUB DE FUTBOL (Malí)
GOILEL, CLUB DE FUTBOL (Malí)
HOMBORI, CLUB DE FUTBOL (Malí)

Informe económico

Balance de situación

Activo	Euros
A) Fundadores	
B) Inmovilizado	
C) Gastos a distribuir en varios ejercicios	
D) Activo circulante	22.900
I. Tesorería	22.900
TOTAL	22.900

Pasivo	Euros
A) Fondos propios	
B) Ingresos a distribuir en varios ejercicios	
C) Provisiones para riesgos y gastos	
D) Acreedores a largo plazo	
E) Acreedores a corto plazo	22.900
TOTAL	22.900

Cuenta de Resultados

A) GASTOS	Euros
Proyectos	2.006.316,46
Otros gastos	
I. Personal salarios	14.631,86
II. Seguros sociales	6.056,93
III. Comisiones bancarias	1.328,89
IV. Seguros	397,52
TOTAL	2.028.776,66

B) INGRESOS	Euros
Cuotas usuarios, afiliados y legados en efectivo	632.108,84
Subvenciones oficiales	53.767,71
Donaciones y legados en material	496.539,10
Ingresos por servicios diversos	844.167,44
Ingresos financieros	405,60
Ingresos extraordinarios	1.787,97
TOTAL	2.028.776,66

Todas las cuentas de CC ONG están auditadas

Hazte socio / Apadrina

Nombre.....
Apellidos.....
Dirección.....
Población.....
CP..... Tel.....
Móvil..... DNI.....
Fecha nacimiento.....
E-mail.....

Socio numerario

Mayor de 18 años

- 20 € anuales
30 € anuales
40 € anuales
50 € anuales
.....€ Anuales

Menor de 18 años

- 20 € anuales
.....€ anuales

Socio protector

(Cuota anual voluntaria)

Ingresaré la cantidad que considere oportuna sin fecha fija en la cuenta corriente de CCONG.

La Caixa de Pensions,
calle Dr. Escayola, 7,
de Sant Sadurní d'Anoia.
Nº 2100-0078-31-0200415499

Apadrinamiento.....0,66 € día

Pago mensual

Pago trimestral

Pago anual

DATOS BANCARIOS

Don/Doña.....

Ruega al Banco/Caja.....

Dirección.....

Población..... CP.....

Que atienda con cargo en mi cuenta corriente/libreta de ahorro nº

--	--	--	--	--	--	--	--	--	--	--	--	--	--	--	--	--	--	--	--

Entidad

Oficina

DC

Número de cuenta

Los recibos que le presentará CC ONG AJUDA AL DESARROLLO de Sant Sadurní d'Anoia en concepto de asociado.

Sant Sadurní d'Anoia, a.....de.....de.....

Firma.

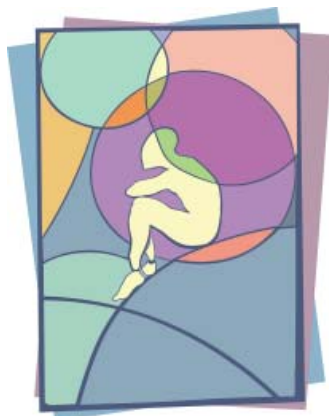

CC ONG
AYUDA AL DESARROLLO

938 183 965

www.ccong.es
www.ccong.wordpress.com